ENERYA ENERJİ A.Ş.

01 OCAK 2026 – 30 EYLÜL 2026

ARA DÖNEM FAALİYET RAPORU

İÇİNDEKİLER

İÇİNDEKİLER 2

1. GENEL BİLGİLER 3

2. YÖNETİM ORGANI ÜYELERİ İLE ÜST DÜZEY YÖNETİCİLERE SAĞLANAN MALİ HAKLAR 7

3. ŞİRKETİN ARAŞTIRMA GELİŞTİRME ÇALIŞMALARI 7

4. ŞİRKET FAALİYETLERİ VE FAALİYETLERE İLİŞKİN ÖNEMLİ GELİŞMELER 7

5. FİNANSAL DURUM 19

6. DİĞER HUSUSLAR 22

BİLANÇO VE GELİR TABLOSU 25

1.GENEL BİLGİLER

Raporun ilgili Olduğu Hesap Dönemi: 01 Ocak 2026 – 30 Eylül 2026

Şirketin Ticaret Unvanı: ENERYA ENERJİ A.Ş.

Şirketin Ticaret Sicil Numarası: 598378

Şirketin Merkezinin Adresi: İçerenköy Mah. Yeşilvadi Sok. No:3/4 Ataşehir, İstanbul

Şirketin Şubeleri:

Aksaray Şubesi	Hacı Hasanlı Mah. Gündoğdu Cad. (29. Cad.) No:26, Aksaray
Aydın Şubesi	Yedi Eylül Mah. İzmir Bulvarı Yeşim Apt. No:39/A, Aydın
Erzincan Şubesi	Kızılay Mah. Halitpaşa Cad. No:41 Merkez / Erzincan
Konya Şubesi	Musalla Bağları Mah. Nalçacı Cad. No:110 Selçuklu, Konya
Nevşehir Şubesi	15 Temmuz Mah. Zübeyde Hanım Cad. No: 100/Z01-Z02, Nevşehir
Niğde Şubesi	Ahmetpınarı Mahallesi Atatürk Bulvarı C Blok Merkez, Niğde
Denizli Şubesi	Karşıyaka Mah. Ankara Yolu Üzeri No:134, Denizli
Ereğli Şubesi	Namık Kemal Mah. Atatürk Cad. Ali Çetinkaya Apt. No:37/A Ereğli, Konya
Karaman Şubesi	Kirişçi Mah. Kemal Kaynaş Sok. No:4/1-2, Karaman
Antalya Şubesi	Şirinyalı Mah. 1507. Sok., Demir İş Merkezi No: 19 Muratpaşa/Antalya

Şirketin İletişim Bilgileri:

Telefon	444 8 429
E -Posta	yatirimciiliskileri@enerya.com.tr
İnternet	www.enerya.com.tr

Enerya Enerji A.Ş. (“Şirket” veya “ENERY”) 18 Temmuz 2006 tarihinde 6102 sayılı Türk Ticaret Kanunu (TTK) hükümlerine uygun olarak kurulmuş ve 28 Ağustos 2006 tarih ve 6628 sayılı Türkiye Ticaret Sicil Gazetesi’nde tescil ve ilan edilmiştir.

a) Şirketin Sermaye ve Ortaklık Yapısı

Şirketimizin 30.09.2026 tarihi itibarıyla ortaklık yapısı aşağıdaki gibidir.

Ortağın Adı Soyadı / Ticaret Unvanı	Pay Grubu	Sermayedeki Payı (TL)	Sermayedeki Payı	Oy Hakkı
Ahlatcı Doğal Gaz Dağıtım Enerji ve Yatırım A.Ş.	A	1.843.448.275,86	%20,48	%56,04
Ahlatcı Doğal Gaz Dağıtım Enerji ve Yatırım A.Ş.	B	4.713.512.648,28	%52,37	%28,66
Ahlatcı Holding A.Ş.	A	18.620.689,66	%0,21	%0,56
Ahlatcı Holding A.Ş.	B	3.728.731,03	%0,04	%0,02
Halka Açık	B	2.420.689.655,17	%26,90	%14,72
Toplam		**9.000.000.000**	**%100,00**	**%100,00**

b) İmtiyazlı Paylara ve payların oy haklarına ilişkin açıklamalar

Şirketin sermayesi, gerektiğinde Türk Ticaret Kanunu ve sermaye piyasası mevzuatı hükümleri çerçevesinde artırılabilir veya azaltılabilir. Yapılacak sermaye artırımlarında yönetim kurulu tarafından aksi kararlaştırılmadıkça (A)

Grubu paylar karşılığında (A) Grubu, (B) Grubu paylar karşılığında (B) Grubu paylar çıkartılır. Sermaye artırımlarında yeni pay alma haklarının kısıtlanması durumunda (A) Grubu pay çıkarılmaz, sadece (B) Grubu paylar ihraç edilir. Sermaye artırımlarında yeni pay alma hakları kısıtlanmaksızın yapılacak bedelli sermaye artırımlarında sadece (B) Grubu pay ihraç edilmesine karar verilmesi durumunda (A) Grubu pay sahiplerine sermayedeki payları oranında (B) Grubu pay alma hakkı verilir. Sermayeyi temsil eden paylar kaydileştirme esasları çerçevesinde kayden izlenir. Çıkarılan paylar tamamen satılarak bedelleri ödenmedikçe veya satılamayan paylar iptal edilmedikçe yeni paylar çıkarılamaz.

(A) Grubu paylara tanınan imtiyazlar Esas Sözleşmenin ilgili maddelerinde gösterilmiştir. Olağan ve olağanüstü genel kurul toplantılarında, her bir (A) Grubu pay, sahibine 5 (beş) oy hakkı ve her bir (B) Grubu pay, sahibine 1 (bir) oy hakkı verir. TTK'nun 479'uncu maddesinin 3/a bendi uyarınca Esas Sözleşme değişikliklerinde oyda imtiyaz kullanılamaz. (B) Grubu payların hiçbir imtiyazı yoktur.

c) Şirketin Yönetim Organı, Üst Yönetim ve Personel Sayısı ile İlgili Bilgiler

Şirketin işleri ve idaresi, genel kurul tarafından sermaye piyasası mevzuatı ve Türk Ticaret Kanunu hükümleri çerçevesinde seçilecek 1/2'si (A) Grubu pay sahipleri arasından veya gösterecekleri adaylar arasından çift sayı olacak şekilde seçilecek en az 8 (sekiz) en fazla 10 (on) kişiden oluşan bir yönetim kurulu tarafından yürütülür. Yönetim kurulu üyeleri en çok 3 (üç) yıl süreyle görev yapmak üzere seçilir.

30.09.2026 tarihi itibarıyla Şirketimizin Yönetim Kurulu aşağıda yer almaktadır.

Yönetim Kurulu Üyesi*	Görevi	İlk Göreve Başlama Tarihi
Ahmet AHLATCI	Yönetim Kurulu Başkanı	29.01.2021
Ahmet Emin AHLATCI	Yönetim Kurulu Başkan Yardımcısı	29.01.2021
Ateş AHLATCI	Yönetim Kurulu Üyesi	29.01.2021
Kasım KAHRAMAN	Yönetim Kurulu Üyesi	29.01.2021
Tuncay KARAHAN	Yönetim Kurulu Üyesi	29.01.2021
Ali İhsan SILKIM	Bağımsız Yönetim Kurulu Üyesi	10.05.2023
Ramazan TUNÇ	Bağımsız Yönetim Kurulu Üyesi	10.05.2023
Özden KOÇ	Bağımsız Yönetim Kurulu Üyesi	18.07.2023

(*) 17.06.2026 tarihinde gerçekleştirilen Olağan Genel Kurul toplantısında Yönetim Kurulu Üyelerinin tekrar seçilmesi ve görev sürelerinin 3 yıl olarak belirlenmesine karar verilmiştir.

Şirketin 30.09.2026 tarihi itibarıyla üst yönetimi:

Yönetimde Söz Sahibi Olan Personel	Görevi
Kasım KAHRAMAN	Genel Müdür
Ahmet KIZAK	Genel Müdür Yardımcısı
Uygur ERBİL	Genel Müdür Yardımcısı
Özkan PALA	Genel Müdür Yardımcısı
Erol KAYA	Genel Müdür Yardımcısı

Yönetim Kurulu Üyeleri ve Yöneticilerin Şirket Dışında Yürüttükleri Görevler:

Yönetim Kurulu üyelerinin Şirket dışında başka görevler alması belli bir kurala bağlanmamış olup, üyelerin bazıları Şirket dışında başka şirketlerde de yönetim kurulu üyesi olarak görev almaktadır. Yönetim Kurulu Üyelerinin Şirketimiz dışında yürüttükleri görevler aşağıda belirtilmektedir.

Yönetim Kurulu Üyesi	Şirket Dışında Yürüttükleri Görevler
Ahmet AHLATCI	Grup Şirketlerinde Yönetim Kurulu Başkan ya da Üyelikleri
Ahmet Emin AHLATCI	Grup Şirketlerinde Yönetim Kurulu Başkan Yardımcılığı ya da Üyelikleri
Ateş AHLATCI	Grup Şirketlerinde Yönetim Kurulu Üyelikleri
Kasım KAHRAMAN	Grup Şirketlerinde Yönetim Kurulu Üyelikleri
Tuncay KARAHAN	Grup Şirketlerinde Yönetim Kurulu Üyelikleri
Ali İhsan SILKIM	Grup Şirketlerinde Yönetim Kurulu Üyelikleri, Bahçeşehir Gaz Dağıtım A.Ş. Yönetim Kurulu Başkanı ve Gazbir-Gazmer Yönetim Kurulu Üyeliği
Özden KOÇ	Grup dışında görevi bulunmamaktadır.
Ramazan TUNÇ	Grup dışında görevi bulunmamaktadır.

Şirketimiz Üst Düzey Yöneticilerinin Şirket dışında yürüttükleri görevler aşağıda belirtilmiştir.

Ahmet KIZAK Grup Şirketinde Yönetim Kurulu Üyeliği

Şirket ve Yönetim Kurulu üyelerinin mevzuat hükümlerine aykırı uygulamaları olmadığı gibi Şirket ve Yönetim Kurulu üyeleri hakkında uygulanan idari veya adli yaptırım bulunmamaktadır.

Yönetim Kurulu Toplantıları

Şirketimiz Yönetim Kurulu 30 Eylül 2026 tarihi itibarıyla 15 kez toplanmıştır. Gerçekleştirilen toplantılara Yönetim Kurulu üyelerinin ortalama katılım oranı %88,61'dir.

Yönetim Kurulu Komiteleri

Yönetim Kurulu Komitelerine ilişkin görev ve çalışma esasları www.enerya.com.tr adresinde "Yatırımcı İlişkileri" bölümünde yayımlanarak kamuya açıklanmıştır. 30 Eylül 2026 tarihi itibarıyla Komite Üyeleri aşağıda yer almaktadır.

Komite	Komite Üyeleri	Görevi	Bağımsızlık Durumu
Denetim Komitesi	Ramazan TUNÇ	Başkan	Bağımsız
	Ali İhsan SILKIM	Üye	Bağımsız
	Özden KOÇ	Üye	Bağımsız
Kurumsal Yönetim Komitesi	Özden KOÇ	Başkan	Bağımsız
	Ali İhsan SILKIM	Üye	Bağımsız
	Ramazan TUNÇ	Üye	Bağımsız
Riskin Erken Saptanması Komitesi	Özden KOÇ	Başkan	Bağımsız
	Ali İhsan SILKIM	Üye	Bağımsız
	Ramazan TUNÇ	Üye	Bağımsız
Sürdürülebilirlik Komitesi	Kasım KAHRAMAN	Başkan	-
	Ramazan TUNÇ	Üye	Bağımsız
	Ahmet KIZAK	Üye	-
	Uygur ERBİL	Üye	-
	Erol KAYA	Üye	-
	Özkan PALA	Üye	-

Personel Sayısı

30.09.2026 tarihi itibarıyla Şirketimizin toplam çalışan sayısı 1.247 ‘dir.

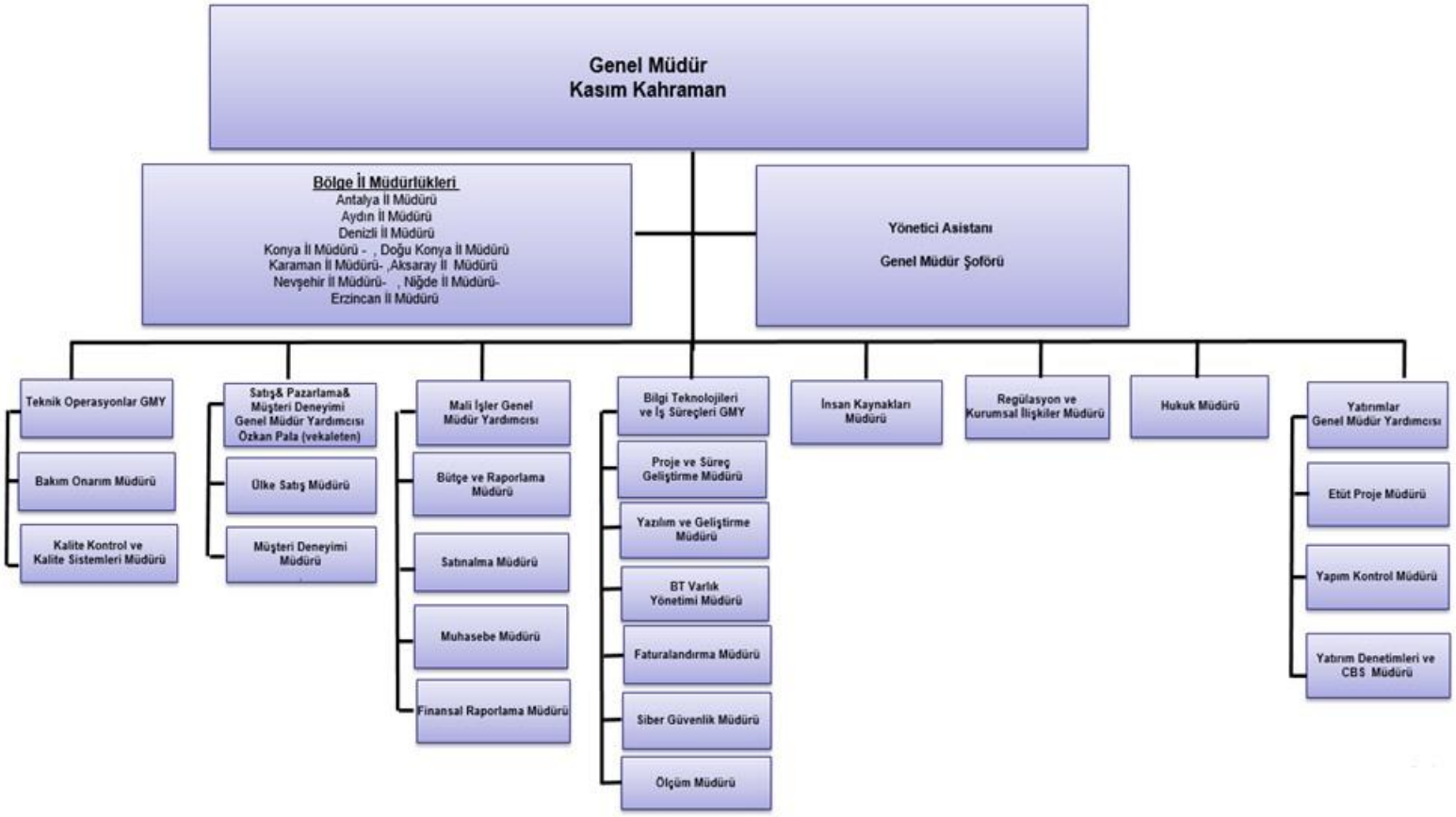



d) Personele sağlanan hak ve menfaatler

Şirket çalışanlarına 4857 sayılı İş Kanunu hükümleri çerçevesinde tüm hak ve menfaatler sağlanmaktadır.

e) Varsa; şirket genel kurulunca verilen izin çerçevesinde yönetim organı üyelerinin şirketle kendisi veya başkası adına yaptığı işlemler ile rekabet yasağı kapsamındaki faaliyetleri hakkında bilgiler

Bulunmamaktadır.

f) Sermayeye doğrudan katılım oranının %5'i aştığı karşılıklı iştiraklere ilişkin bilgi:

Karşılıklı iştirak ilişkisi bulunmamaktadır.

2. YÖNETİM ORGANI ÜYELERİ İLE ÜST DÜZEY YÖNETİCİLERE SAĞLANAN MALİ HAKLAR

01.01.2026 – 30.09.2026 dönemi içerisinde Şirket'te ve Bağlı Ortaklıkları'nda üst düzey yöneticilere ödenen ücret ve diğer kısa vadeli faydalar 92.881.815 TL'dir.

01.01.2026 – 30.09.2026 dönemi içerisinde Şirket ve Bağlı Ortaklıkları'nda Üst Düzey Yöneticilere verilen ödenekler, yolculuk, konaklama ve temsil giderleri toplamı 2.215.422,85 TL'dir.

3. ŞİRKETİN ARAŞTIRMA GELİŞTİRME ÇALIŞMALARI

01.01.2026-30.09.2026 dönemi içerisinde araştırma ve geliştirme çalışmaları bulunmamaktadır.

4. ŞİRKET FAALİYETLERİ VE FAALİYETLERE İLİŞKİN ÖNEMLİ GELİŞMELER

➢ Faaliyet Konusu

Şirketimiz, Denizli, Aydın, Antalya, Erzincan, Konya, Ereğli, Niğde, Nevşehir, Karaman ve Aksaray olmak üzere toplam 10 dağıtım bölgesinde faaliyet gösteren 9 doğal gaz dağıtım şirketinin ("Doğal Gaz Dağıtım Şirketleri") hâkim ortağı konumundadır. Buna ilaveten, 2024 yılında paylarının %100'ünü satın alarak devir aldığı Ahlatcı Altın İşletmeleri A.Ş. (Ahlatcı Altın İşletmeleri) ile madencilik sektöründeki altın madenciliği odaklı faaliyetlerini sürdürmektedir.

Şirketimiz sahip olduğu Doğal Gaz Dağıtım Şirketleri'ne operasyonel ve danışmanlık hizmetleri vermektedir.



Doğal Gaz Dağıtım Şirketleri T.C. Enerji Piyasası Düzenleme Kurumu (EPDK) tarafından düzenlenen dağıtım lisansı uyarınca;

- Konya 5 Aralık 2033 tarihine kadar
- Aksaray 25 Mayıs 2034 tarihine kadar
- Ereğli (Konya) 22 Haziran 2034 tarihine kadar
- Nevşehir 29 Eylül 2035 tarihine kadar
- Niğde 29 Eylül 2035 tarihine kadar
- Denizli 16 Şubat 2036 tarihine kadar
- Erzincan 4 Ağustos 2036 tarihine kadar
- Karaman 14 Temmuz 2036 tarihine kadar
- Antalya 12 Ekim 2036 tarihine kadar
- Aydın 21 Ağustos 2038 tarihine kadar

olmak üzere 10 ayrı bölge sınırları dahilinde münhasıran doğal gaz dağıtım hakkına sahip olup; bu tarihlere kadar doğal gaz dağıtım ve perakende satış faaliyetleri sürdüreceklerdir.

Doğal Gaz Dağıtım Şirketleri müşterilerine doğal gazı, Şehir Giriş İstasyonları (RMSA'lar), orta basınç dağıtım hatları, B tipi basınç düşürme istasyonları, alçak basınç dağıtım hatları, C tipi basınç düşürme istasyonları, düşük basınç dağıtım hatları, bağlantı/servis hatları ve servis kutularından oluşan dağıtım altyapısı aracılığı ile ulaştırırlar. Dağıtım hatları RMSA istasyonlarından başlar ve müşterilerin bulundukları noktalarda sona erer. Doğal Gaz Dağıtım Şirketleri dağıtım hatlarını oluştururken, istasyonları birbirine ve müşterilerin bulundukları noktalara bağlamak için çelik ve polietilen borular kullanırlar. 30 Eylül 2026 tarihi itibarıyla Doğal Gaz Dağıtım Şirketleri'ne ait 10 bölgede toplam 68 adet RMSA, 892 adet RMSB, 391 adet RMSC, 42 adet CNG istasyonu ve 3 adet LNG istasyonu bulunmakta olup, doğal gaz dağıtım hizmetinde kullanılmaktadır.



68 adet RMSA

892 adet RMSB

391 adet RMSC

42 adet CNG istasyonu

3 adet LNG istasyonu

Doğal Gaz Dağıtım Şirketleri'nin 30 Eylül 2026 tarihi itibarıyla 2.359.277 adet (2.558.038 Bağımsız Bölüm Sayısı (BBS)) mesken, ticari, sınai ve taşıma hizmeti verilen müşterisi bulunmaktadır. Şirketlerimiz toplamındaki aktif gaz kullanıcı sayısı 1.916.778 adet olarak gerçekleşmiştir.

30 Eylül 2026 tarihi itibarıyla Doğal Gaz Dağıtım Şirketlerinin gaz hacmi, abone sayısı ve ilçe sayılarına aşağıda yer verilmektedir.

Enerya KONYA

Lisans Tarihi: 05.12.2003
Gaz Hacmi: 754,4 Mn m^3
Abone Sayısı: 800.091
İlçe Sayısı: 24

Enerya AKSARAY

Lisans Tarihi: 25.05.2004
Gaz Hacmi: 143,2 Mn m^3
Abone Sayısı: 171.199
İlçe Sayısı: 8

Enerya EREĞLİ

Lisans Tarihi: 22.06.2004
Gaz Hacmi: 83 Mn m^3
Abone Sayısı: 68.355
İlçe Sayısı:3

Enerya KAPADOKYA

Lisans Tarihi: 29.09.2005
Gaz Hacmi: 210 Mn m^3
Abone-NEVŞEHİR 125.673
Abone-NİĞDE: 114.579
İlçe Sayısı-NEVŞEHİR: 8
İlçe Sayısı-NİĞDE: 6

Enerya DENİZLİ

Lisans Tarihi: 16.02.2006
Gaz Hacmi: 686,5 Mn m^3
Abone Sayısı: 432.657
İlçe Sayısı: 15

Enerya ERZİNCAN

Lisans Tarihi: 04.08.2006
Gaz Hacmi: 82,1 Mn m^3
Abone Sayısı: 88.396
İlçe Sayısı: 8

Enerya KARAMAN

Lisans Tarihi: 14.07.2006
Gaz Hacmi: 94,1 Mn m^3
Abone Sayısı: 99.263
İlçe Sayısı: 6

Enerya ANTALYA

Lisans Tarihi: 12.10.2006
Gaz Hacmi: 451,5 Mn m^3
Abone Sayısı: 385.748
İlçe Sayısı: 11

Enerya AYDIN

Lisans Tarihi: 21.08.2008
Gaz Hacmi: 204,7 Mn m^3
Abone Sayısı: 272.077
İlçe Sayısı: 14

“ENERY” Pay Senetleri ve Fiyat Performansı

Enerya Enerji A.Ş. (ENERY) pay fiyatı Borsa İstanbul A.Ş. (Borsa İstanbul) Yıldız Pazar’da işlem görmeye başladığı 23 Ağustos 2023 tarihinden 30 Eylül 2026 tarihine kadar %742 yükseliş ve 1 Ocak 2026 – 30 Eylül 2026 tarihleri arasında %40 yükseliş kaydetmiştir. Şirket’in piyasa değeri 30 Eylül 2026 tarihinde 118.980 milyon TL olarak gerçekleşmiştir.

Borsa İstanbul’da İşlem Görmeye Başladığı Tarihten 30 Eylül 2026 Tarihine Kadar Hisse Performansı			
23 Ağustos 2023 – 30 Eylül 2026	Değişim	23.08.2023	30.09.2026
Hisse Kapanış Fiyatı	%742	1,57	13,22
Piyasa Değeri (Milyon TL)	%742	14.130	118.980

Yılbaşından 30 Eylül 2026 Tarihine Kadar Hisse Performansı			
1 Ocak 2026 – 30 Eylül 2026	Değişim	01.01.2026	30.09.2026
Hisse Kapanış Fiyatı	40%	9,45	13,22
Piyasa Değeri (Milyon TL)	40%	85.050	118.980

Şirket Faaliyetlerine İlişkin Dönem İçinde Gerçekleşen Önemli Gelişmeler:

İştirak Şirketi Şube Açılışları

Sermayesine %29 oranında iştirak edilen AHL Ahlatcı Finansal Yönetim A.Ş.'nin (AHL Ahlatcı Finansal) bağlı ortaklığı Dünya Katılım Bankası Anonim Şirketi'nin (Dünya Katılım Bankası) şubeleşme hedefleri doğrultusunda 01.01.2026-30.09.2026 hesap döneminde toplam şube sayısı 28’e ulaşmış olup, ilgili hesap döneminde İstanbul/Tuzla, Samsun ve Diyarbakır şubeleri faaliyete geçmiştir.

Dünya Katılım Bankası A.Ş.’nin Halka Arz Çalışmalarının Başlatılması

Şirketimizin %29 oranında iştiraki konumunda olan AHL Ahlatcı Finansal Yönetim'in %99,94 oranında pay sahibi olduğu Dünya Katılım Bankası Yönetim Kurulu'nca yapılan değerlendirmeler sonucunda;

Dünya Katılım Bankası'nın paylarının halka arz edilmesine ve söz konusu payların Borsa İstanbul A.Ş.'ye kote edilmesine izin verilmesi amacını teminen Banka esas sözleşmesinin Sermaye Piyasası Kanunu ve ilgili mevzuat hükümlerine uygun hale getirilmesi ve kayıtlı sermaye sistemine geçilmesi amacıyla Sermaye Piyasası Kurulu'na başvuruda bulunulmasına karar verilmiştir.

İştirak İzin Talebi Onayı

- Şirketimizce sermayesine %29 oranında iştirak edilen AHL Ahlatcı Finansal Yönetim’in bağlı ortaklığı Dünya Katılım Bankası tarafından; III-61.1 sayılı “Kira Sertifikaları Tebliği” hükümleri çerçevesinde "DK Yıldız Varlık Kiralama Anonim Şirketi" unvanlı bir varlık kiralama şirketi kurulmasını teminen hazırlanan esas sözleşme metni Sermaye Piyasası Kurulu tarafından olumlu karşılanmıştır. Kuruluş işlemleri tescil edilerek Türkiye Ticaret Sicil Gazetesi'nde ilan edilmiştir.
- Şirketimizce sermayesine %29 oranında iştirak edilen AHL Ahlatcı Finansal Yönetim A.Ş.'nin dolaylı bağlı ortaklığı DK Portföy Yönetimi A.Ş.'nin faaliyet izni ile portföy yöneticiliği ve yatırım danışmanlığı yetki belgesi verilmesi talebinin Sermaye Piyasası Kurulu'nca olumlu karşılanmasına karar verilmiştir.

Bağlı Ortaklıkların Lisans Genişlemesi

- Şirketimizin bağlı ortaklığı Enerya Karaman Gaz Dağıtım A.Ş. Yönetim Kurulu tarafından; Başyayla Belediyesi'nden gelen talep üzerine, Başyayla ilçesinde doğal gaz dağıtımı yapmak üzere lisans kapsamının genişletilmesine karar verilmiş ve bu kapsamda EPDK'ya 27.03.2026 tarihinde başvuruda bulunulmuştur. Söz konusu başvurumuz 14532-1 sayılı EPDK Kararı ile onaylanmıştır.
- Şirketimizin bağlı ortaklığı Enerya Aydın Gaz Dağıtım A.Ş. Yönetim Kurulu tarafından; Efeler Belediyesi ve Bozdoğan Belediyesi'nden gelen talep üzerine, Bozdoğan ilçesi (6360 sayılı Kanun ile köyden, beldeden mahalleye dönüşen yerleri hariç olmak üzere) Merkez Mahalleleri ile Efeler ilçesi Tepecik ve Ovaeymir Mahallelerinde doğal gaz dağıtımı yapmak üzere lisans kapsamının genişletilmesine karar verilmiş ve bu kapsamda Enerji Piyasası Düzenleme Kurumu'na başvuruda bulunulmuştur. Söz konusu başvurumuz 14605-1 sayılı EPDK Kararı ile onaylanmıştır.
- Şirketimizin bağlı ortaklığı Enerya Ereğli Gaz Dağıtım A.Ş. Yönetim Kurulu tarafından; Konya ili Halkapınar Belediyesi ve Ereğli Belediyesi'nden gelen talep üzerine, Halkapınar ilçesi (6360 sayılı Kanun ile köyden, beldeden mahalleye dönüşen yerleri hariç olmak üzere) Merkez Mahalleleri ile Ereğli ilçesi Yazlık ve Belceağaç Mahallelerinde doğal gaz dağıtımı yapmak üzere lisans kapsamının genişletilmesine karar verilmiş ve bu kapsamda Enerji Piyasası Düzenleme Kurumu'na başvuruda bulunulmuştur. Söz konusu başvurumuz 14645-2 sayılı EPDK Kararı ile onaylanmıştır.
- Şirketimizin bağlı ortaklığı Enerya Erzincan Gaz Dağıtım A.Ş. Yönetim Kurulu tarafından; Kemaliye Belediyesi'nden gelen talep üzerine, Kemaliye ilçesinde doğal gaz dağıtımı yapmak üzere lisans kapsamının genişletilmesine karar verilmiş ve bu kapsamda Enerji Piyasası Düzenleme Kurumu'na başvuruda bulunulmuştur. Söz konusu başvurumuz 14777-1 sayılı EPDK Kararı ile onaylanmıştır.
- Şirketimizin bağlı ortaklığı Enerya Denizli Gaz Dağıtım A.Ş. Yönetim Kurulu tarafından; Pamukkale Belediyesi'nden gelen talep üzerine, Pamukkale ilçesi Karahayıt Mahallesi'nde doğal gaz dağıtımı yapmak üzere lisans kapsamının genişletilmesine karar verilmiş ve bu kapsamda Enerji Piyasası Düzenleme Kurumu'na başvuruda bulunulmuştur. Söz konusu başvurumuz 14829-2 sayılı EPDK Kararı ile onaylanmıştır.

Bağlı Ortaklığımız Ahlatcı Altın İşletmeleri'nin MAPEG Tarafından Düzenlenen Maden Sahası İhalelerine Katılımı

Ahlatcı Altın İşletmeleri sahip olduğu maden ruhsat sahalarına ek olarak aşağıdaki ihalelere katılım sağlamıştır.

- Ahlatcı Altın İşletmeleri tarafından alınan 18.02.2026 tarihli yönetim kurulu kararı ile;

  - 21.01.2026 tarihli ve 33144 sayılı Resmî Gazete'de yayımlanan, MAPEG tarafından 16.02.2026 - 24.02.2026 tarihleri arasında gerçekleştirilen maden sahası ihalelerine ilişkin olarak, IV. Grup Maden (altın, gümüş, bakır vs.) Ruhsat Sahası yönünden gerçekleştirilecek ihalelere iştirak edilmesine karar verilmiştir.

  Ahlatcı Altın İşletmeleri, MAPEG tarafından 19.02.2026 tarihinde gerçekleştirilen 308. Grup İhalesinde yer alan, İzmir ili dahilinde bulunan 3524851 erişim numaralı ve 1561,61 hektar alanına sahip IV. Grup Maden (altın, gümüş, bakır vs.) ruhsat sahasına ilişkin ihaleye katılmış ve açık artırma turunda en yüksek teklifi vererek ihalede 1. olmuştur. İhale bedeli 160.000.000 TL'dir.

- Ahlatcı Altın İşletmeleri tarafından alınan 25.03.2026 tarihli yönetim kurulu kararı ile;

  - 07.02.2026 tarih ve 33161 sayılı Resmî Gazete'de yayımlanan, MAPEG tarafından 25.03.2026 - 10.04.2026 tarihleri arasında gerçekleştirilen maden sahası ihalelerine ilişkin olarak, IV. Grup Maden (altın, gümüş, bakır vs.) Ruhsat Sahası yönünden gerçekleştirilecek ihalelere iştirak edilmesine karar verilmiştir.

Ahlatcı Altın İşletmeleri, MAPEG tarafından 30.03.2026 tarihinde gerçekleştirilen 317. Grup İhalesinde yer alan, Çanakkale ili dahilinde bulunan 3535555 erişim numaralı ve 1968,62 hektar alanına sahip IV. Grup Maden (altın, gümüş, bakır vs.) Ruhsat Sahasına ilişkin ihaleye katılmış ve en yüksek teklifi vererek ihalede 1. olmuştur. İhale bedeli 25.000.000 TL'dir.

- Ahlatcı Altın İşletmeleri, MAPEG tarafından 10.04.2026 tarihinde gerçekleştirilen 317. Grup İhalesinde yer alan, Yozgat ili dahilinde bulunan (i) 3536367 erişim numaralı ve 646,23 hektar alanına; (ii) 3536101 erişim numaralı ve 1997,48 hektar alanına ve (iii) 3536143 erişim numaralı ve 1995,76 hektar alanına sahip IV. Grup Maden (altın, gümüş, bakır vs.) ruhsat sahalarına ilişkin 3 ihaleye katılmış ve açık arttırma turlarında en yüksek teklifi vererek söz konusu ihalelerde 1. olmuştur. İhale bedelleri toplamı 188.000.000 TL'dir. İhaleler kapsamında devralınacak ruhsatlarla birlikte Ahlatcı Altın İşletmeleri'nin sahip olduğu maden ruhsatı sayısı 17 adete ulaşacaktır.

Bağlı Ortaklığımız Ahlatcı Altın İşletmeleri Hakkında

Ahlatcı Altın İşletmeleri ile JEMAS Mühendislik Taahhüt Sanayi ve Ticaret Limited Şirketi arasında (i) Yozgat ili Sarıkaya ilçesinde yer alan 201200128, 201901058, 201901055, 201901067, 201901068, 201901069 ve 201901057 numaralı ruhsat sahalarına ilişkin olarak, 250-300 ortalama metre derinliğinde, toplam 43.000 metre yerüstü karotlu maden sondaj çalışması; (ii) Kütahya ili Simav ilçesinde yer alan 202500390 ve 202500391 numaralı ruhsat sahalarına ilişkin olarak, 150-200 metre ortalama derinliğinde, toplam 3.000 metre yerüstü karotlu maden sondaj çalışması ve (iii) Gümüşhane ili Olukdere ilçesinde yer alan 202200272 numaralı ruhsat sahasına ilişkin olarak, 50-100 metre ortalama derinliğinde, toplam 1.000 metre yerüstü karotlu maden sondaj çalışmasının gerçekleştirilmesi amacıyla 10 (on) adet ruhsat sahasına yönelik hizmet alım sözleşmesi imzalandığı hususu 06.05.2026 tarihinde Şirketimize bildirilmiştir.

Sarıkaya Altın Madeni Projesine İlişkin UMREK Raporu

Ahlatcı Altın İşletmeleri'ne ait Yozgat ili dahilinde 7 adet altın maden sahası bulunmakta olup, söz konusu sahalardan yalnız bir maden sahası içerisinde yer alan -Sarıkaya ilçesi sınırları içerisinde 1968.67 hektarlık bir alanı kapsayan- 201200128 numaralı IV. Grup maden ruhsat sahasına ilişkin olarak, Mitus Proje A.Ş. tarafından hazırlanan 25.11.2025 tarihli UMREK (Ulusal Madenlerde Rezerv ve Kaynak Raporlama Komisyonu)-2023 Kodlu Arama Hedefleri Raporu (Rapor) UMREK'in konuya ilişkin tavsiyesi çerçevesinde revize edilmiştir.

Söz konusu çalışma, sahanın 2012–2022 yılları arasındaki tüm arama verilerinin yeniden değerlendirilmesi, sondaj loglarının güncellenmesi ve jeolojik modelin revize edilmesi süreçlerini kapsamaktadır. Anılan Raporun, UMREK-2023 Kodu Standartları ile tam uyumlu olarak hazırlandığı UMREK Yetkin Kişisi (N124) Deniz Göç, UMREK Yetkin Kişisi (N226) Koray Tanrıverdi ve UMREK Yetkin Kişisi (N244) İlker Ersoy tarafından onaylanmıştır.

Bu kapsamda, yapılan teknik modellemeler neticesinde projeye ait Arama Hedefi (Exploration Target) tonaj ve tenör aralıkları aşağıdaki şekilde belirlenmiştir:

• Minimum Model (Yüksek Güven Düzeyi): 13.3 – 18.1 Milyon Ton (Mt) cevher potansiyeli, 0.77 – 0.98 g/t Au tenör aralığı ve yaklaşık 420 – 450 bin ons (koz) altın içeriği.

• Maksimum Model (Genişletilmiş Potansiyel): 21.2 – 41.2 Milyon Ton (Mt) cevher potansiyeli, 0.70 – 0.96 g/t Au tenör aralığı ve yaklaşık 654 – 927 bin ons (koz) altın içeriği.

UMREK-2023 Kodu ve uluslararası raporlama standartları gereği, söz konusu Rapor'da sunulan "Arama Hedefleri"nin kavramsal nitelikte olduğu, henüz bir "Maden Kaynağı" (Resource) veya "Maden Rezervi" (Reserve) olarak sınıflandırılamayacağı hususlarının ifade edilmesi gerekmektedir.

Belirtmek gerekir ki, mevcut veriler bu aşamada kesin bir kaynak tanımlamak için yeterli değildir ve gelecekte gerçekleştirilecek ilave sondaj ile teknik çalışmaların bu hedefleri kesinleşmiş bir maden kaynağına dönüştüreceğine dair herhangi bir kesinlik bulunmamaktadır.

Ahlatcı Altın İşletmeleri, cevher sürekliliğini kesinleştirmek ve projeyi "Maden Kaynağı" aşamasına taşımak amacıyla kapsamlı sondaj programlarına ve metalurjik test çalışmalarına devam etmektedir.

Pay Geri Alım Programı Hakkında

Şirketimizin 6 Ekim 2025 tarihinde yapmış olduğu Yönetim Kurulu toplantısında Borsa İstanbul A.Ş.'de işlem gören Şirket paylarının fiyatının Şirket faaliyetlerinin gerçek performansını yansıtmaması sebebiyle, pay sahiplerini korumak, pay fiyatının istikrarlı ve gerçek değerine uygun oluşumuna katkı sağlamak amacıyla II-22.1 sayılı "Geri Alınan Paylar Tebliği"nin 5 inci maddesinin dördüncü ve beşinci fıkraları uyarınca pay geri alımı yapılmasına; pay geri alım işlemlerinin Türk Ticaret Kanunu'nun 379'uncu maddesi, 6362 sayılı Sermaye Piyasası Kanunu'nun 22'nci maddesi ve Sermaye Piyasası Kurulu'nun II-22.1 sayılı "Geri Alınan Paylar Tebliği" hükümleri ve Sermaye Piyasası Kurulu'nun 24.07.2014 tarih ve 23/759 sayılı, 27.01.2016 tarih ve 3/77 sayılı, 09.03.2023 tarih ve 13/314 sayılı, 01.08.2024 tarih ve 41/1198 sayılı ilke kararları kapsamında gerçekleştirilmesine, pay geri alımına konu edilebilecek azami pay sayısının 200.000.000 TL nominal değerli 200.000.000 adet pay olarak belirlenmesine ve geri alım için ayrılacak fonun en fazla 2.000.000.000 TL olarak belirlenmesine karar verilmiştir.

Yönetim Kurulumuzun 6 Ekim 2025 tarihli kararı ile başlatılan pay geri alımı programının Yönetim Kurulu'muzun 15 Eylül 2026 tarihli toplantısında sonlandırılmasına karar verilmiştir. Pay geri alım programı çerçevesinde geri alınan paylar için ödenen azami bedel pay başına 12,14 TL; ortalama bedel ise pay başına 9,799 TL olarak gerçekleşmiştir. Söz konusu geri alım programı kapsamında geri alınan toplam pay sayısı 105.404.634 adet olup; geri alınan payların sermayeye oranı %1,171 olarak gerçekleşmiştir. Geri alım programı kapsamında söz konusu paylar için şirket kaynaklarından karşılanan fon miktarı ise 1.032.878.062,15 TL'dir.

Öte yandan, Yönetim Kurulumuzun 17 Eylül 2026 tarihinde yapmış olduğu Yönetim Kurulu toplantısında; Borsa İstanbul A.Ş.'de işlem gören Şirket paylarının fiyatının Şirket faaliyetlerinin gerçek performansını yansıtmaması sebebiyle, pay sahiplerini korumak, pay fiyatının istikrarlı ve gerçek değerine uygun oluşumuna katkı sağlamak amacıyla pay geri alımı yapılmasına, pay geri alım işlemlerinin Türk Ticaret Kanunu'nun 379'uncu maddesi, 6362 sayılı Sermaye Piyasası Kanunu'nun 22'nci maddesi ve Sermaye Piyasası Kurulu'nun II-22.1 sayılı "Geri Alınan Paylar Tebliği" hükümleri ve Sermaye Piyasası Kurulu'nun i-SPK.22.9 (19.03.2025 tarih ve 16/531 s.k.) sayılı İlke Kararı uyarınca pay geri alımı yapılmasına, pay geri alımına konu edilebilecek azami pay sayısının 180.000.000 TL nominal değerli 180.000.000 adet pay olarak belirlenmesine, geri alım için ayrılacak fonun en fazla 2.000.000.000 TL olarak belirlenmesine, söz konusu fonun şirket öz kaynaklarından karşılanmasına karar verilmiştir.

Söz konusu geri alım kapsamında 30 Eylül 2026 tarihi itibarıyla 34.130.259 adet pay geri alınmış olup, Şirket'in 25.12.2023, 20.03.2025, 29.08.2025, 06.10.2025 ve 17.09.2026 tarihli Yönetim Kurulu kararları ile geri alınan paylarla birlikte sahip olduğu ENERY payları toplamı 402.659.038 adede ulaşmıştır. Geri alınan payların Şirket sermayesine oranı %4,4740'tır.

Bağımsız Denetim Kuruluşunun Belirlenmesi

Yönetim Kurulumuzun 16.01.2026 tarihli toplantısında; Denetimden Sorumlu Komite'nin görüşü alınarak, 6102 sayılı Türk Ticaret Kanunu ve 6362 sayılı Sermaye Piyasası Kanunu uyarınca belirlenen esaslara uygun olarak, Şirketimizin 2026 yılı hesap dönemindeki finansal raporlarının denetlenmesi ile Kamu Gözetimi, Muhasebe ve

Denetim Standartları Kurumu ("KGK") tarafından sürdürülebilirlik alanında bağımsız denetim faaliyeti göstermek üzere yetkilendirilmesi şartı ile KGK tarafından yayımlanan Türkiye Sürdürülebilirlik Raporlama Standartları'na uygun olarak Şirketimizin 2026 yılı hesap dönemine ilişkin hazırlanacak raporun zorunlu sürdürülebilirlik güvence denetimi dâhil ancak bununla sınırlı olmamak üzere ilgili düzenlemeler kapsamındaki diğer faaliyetleri yürütmek üzere, Finansal Eksen Bağımsız Denetim ve Danışmanlık A.Ş. / Exclusive Member of GGI Global Alliance ile sözleşme imzalanmasına ve bu seçimin ilk Genel Kurul'un onayına sunulmasına, toplantıya katılanların oy birliği ile karar verilmiştir.

Bağımsız Denetim Kuruluşunun Değişimine ve Denetim Sürecine İlişkin Açıklamalar

Şirketimizin 2025 ve 2026 yılı hesap dönemlerine ilişkin finansal raporlarının bağımsız denetimini gerçekleştirmekte olan Finansal Eksen Bağımsız Denetim ve Danışmanlık A.Ş.'ye ilişkin olarak, anılan bağımsız denetim şirketinin Sermaye Piyasası Kurulu'nun (Kurul) "Sermaye Piyasasında Bağımsız Denetimle Yetkili Kuruluşlar Listesi"nden çıkarıldığı hususu Kurul'un 04.03.2026 tarih ve 2026/12 sayılı Haftalık Bülteni ile kamuya duyurulmuştur.

Öte yandan, Kurul tarafından Şirketimize 10.03.2026 tarihinde iletilen yazıda, Finansal Eksen Bağımsız Denetim ve Danışmanlık A.Ş.'nin söz konusu listeden çıkarılması nedeniyle Şirketimizin 2025 yılı finansal raporlarının denetiminin yetkili bir bağımsız denetim kuruluşu tarafından yürütülmesini teminen yeni bir bağımsız denetim kuruluşu tayin edilmesi gerektiği ve bu amaçla tarafımıza 15 iş günü süre verildiği hususu bildirilmiştir. Buna ilaveten, anılan yazıda, talep edilmesi halinde yeni bir bağımsız denetim kuruluşu ile sözleşme imzalanması ve finansal raporların kamuya ilan edilmesi için Kurulca ek süre verilebileceği ifade edilmiştir.

Bu kapsamda; Şirketimiz Yönetim Kurulunun 25.03.2026 tarih ve 2026/08 numaralı kararına göre,

- Şirketimizin 2025 ve 2026 yılı hesap dönemlerine ilişkin finansal raporlarının denetlenmesi için seçilen Finansal Eksen Bağımsız Denetim ve Danışmanlık Anonim Şirketi'nin Kurul'un 04.03.2026 tarih ve 12/445 sayılı kararı ile "Sermaye Piyasasında Bağımsız Denetimle Yetkili Kuruluşlar Listesi"nden çıkarılmış olması nedeniyle söz konusu şirket ile imzalanan bağımsız denetim sözleşmelerinin feshedilmesine,
- Denetimden Sorumlu Komite'nin görüşü alınarak, 6102 sayılı Türk Ticaret Kanunu ve 6362 sayılı Sermaye Piyasası Kanunu uyarınca belirlenen esaslara uygun olarak, Şirketimizin 2025 ve 2026 yılı hesap dönemlerine ilişkin finansal raporlarının denetlenmesi ile Kamu Gözetimi, Muhasebe ve Denetim Standartları Kurumu (KGK) tarafından sürdürülebilirlik alanında bağımsız denetim faaliyeti göstermek üzere yetkilendirilmesi şartı ile KGK tarafından yayımlanan Türkiye Sürdürülebilirlik Raporlama Standartları'na uygun olarak Şirketimizin 2025 ve 2026 yılı hesap dönemlerine ilişkin hazırlanacak raporların zorunlu sürdürülebilirlik güvence denetimi dâhil ancak bununla sınırlı olmamak üzere ilgili düzenlemeler kapsamındaki diğer faaliyetleri yürütmek üzere, HSY Danışmanlık ve Bağımsız Denetim A.Ş. ile sözleşme imzalanmasına ve bu seçimin yapılacak ilk Genel Kurul'un onayına sunulmasına,
- Kurul'un 10.03.2026 tarihli bildirim yazısı çerçevesinde, Şirketimizin 2025 yılı hesap dönemine ilişkin finansal raporlarının bağımsız denetiminin tamamlanabilmesi ve söz konusu finansal raporların kamuya ilan edilmesi amacını teminen Kurul'a ek süre talebinde bulunulmasına

toplantıya katılanların oy birliği ile karar verilmiştir.

Bağımsız denetim kuruluşunun belirlenmesine ilişkin Yönetim Kurulu kararı 17.06.2026 tarihli Genel Kurul'da onaylanmış, İstanbul Ticaret Sicil Müdürlüğü tarafından 31.07.2026 tarihinde tescil edilmiş olup 03.08.2026 tarihli ve 11635 sayılı Türkiye Ticaret Sicili Gazetesi'nde yayımlanmıştır.

BIST Endeks Değişiklikleri

- Şirketimiz paylarının 01.08.2026 – 31.10.2026 döneminde BIST Temettü Endeksine alındığı duyurusu Borsa İstanbul tarafından 20.07.2026 tarihinde KAP üzerinden duyurulmuştur.
- Şirketimiz paylarının 01.10.2026 – 31.12.2026 döneminde BIST 50 Endeksine alındığı duyurusu Borsa İstanbul tarafından 21.09.2026 tarihinde KAP üzerinden duyurulmuştur.
- Şirketimiz paylarının 01.10.2026 – 30.04.2027 döneminde BIST Katılım Tüm, BIST Katılım 100, BIST Katılım 50, BIST Katılım 30 ve BIST Katılım Temettü endekslerine alındığı duyurusu Borsa İstanbul tarafından 29.09.2026 tarihinde KAP üzerinden duyurulmuştur.

Kredi Derecelendirme Notları

JCR Avrasya Derecelendirme A.Ş. tarafından Şirketimizin uzun vadeli ulusal kurum kredi derecelendirme notu "AA-(tr)", kısa vadeli ulusal kurum kredi derecelendirme notu ise "J1+ (tr)" olarak teyit edilmiş; söz konusu notların görünümleri "stabil" olarak belirlenmiştir. Ayrıca, Şirketimizin uzun vadeli yabancı ve yerel para cinsinden uluslararası kurum kredi derecelendirme notları "BB", not görünümleri ise "stabil" olarak teyit edilmiştir. İlgili açıklama, 31 Ağustos 2026 tarihinde Kamuyu Aydınlatma Platformu'nda yayımlanmıştır.

Derecelendirme kuruluşu	Derecelendirme kategorisi	Not	Görünüm
JCR Avrasya Derecelendirme A.Ş.	Uzun Vadeli Ulusal Kurum Kredi	AA- (tr)	Stabil
	Kısa Vadeli Ulusal Kurum Kredi	J1+ (tr)	Stabil
	Uzun Vadeli Uluslararası Kurum Kredi – Yabancı Para	BB	Stabil
	Uzun Vadeli Uluslararası Kurum Kredi – Yerel Para	BB	Stabil

a) Şirketin ilgili hesap döneminde yapmış olduğu yatırımlar:

Alt yapı yatırımları Şirketimizin ortağı olduğu dağıtım şirketleri tarafından gerçekleştirilmektedir. Dağıtım şirketlerimiz tarafından gerçekleştirilen toplam alt yapı yatırımları 01.01.2026 – 30.09.2026 dönemi içerisinde 3.961.676.274 TL'dir. Enerya Enerji A.Ş. ve bağlı ortaklıkları, ilgili dönem içerisinde 948.517.662 TL maddi ve maddi olmayan duran varlık alımı yapmıştır.

b) Şirketin iç kontrol sistemi ve iç denetim faaliyetleri hakkında bilgiler ile yönetim organının bu konudaki görüşü:

Şirketin iç kontrol sistemi ve iç denetim faaliyetleri nihai ana ortağımız olan Ahlatcı Holding A.Ş. tarafından yürütülmektedir. Şirketimizin iç kontrol sistemi ve iç denetim faaliyetleri Denetimden Sorumlu Komite tarafından yürütülmektedir. Şirketimizin iç kontrol sistemi; Şirketin faaliyetleri ile bu faaliyetlere ilişkin kontrollerin uygunluk, yeterlilik ve etkinliğini incelemek, kontrol etmek, izlemek, değerlendirmek ve sonuçları ilgili birimlere raporlamak üzere oluşturulmuştur. Risk odaklı kontrol anlayışı benimsenmiş olup, bu kapsamda Şirket faaliyetleriyle bütünleşik riskleri en aza indirmek ve ortadan kaldırmak üzere geliştirilmiş olan kontroller ve bu kontrollerin yeterliliği iç kontrol faaliyetinin temelini oluşturmaktadır. Şirketimiz Kurumsal Yönetim İlkelerinde yer alan prensiplere uymaktadır. Bu kapsamda, Yönetim Kurulu bünyesinde "Denetimden Sorumlu Komite" oluşturulmuş ve Yönetim Kurulu tarafından çalışma esasları belirlenmiştir.

c) Geçmiş dönemlerde belirlenen hedeflere ulaşılıp ulaşılamadığı, Genel Kurul kararlarının yerine getirilip getirilmediği, hedeflere ulaşılamamışsa veya kararlar yerine getirilmemişse gerekçelerine ilişkin bilgiler ve değerlendirmeler:

Bağlı ortaklık olan dağıtım şirketlerinin 2026 yılı Bağımsız Birim Sayısı hedefi 225.000 olup, rapor dönemi içerisinde 120.968 BBS yeni abone alımı gerçekleşmiştir.

Abone Sayısı (BBS)	2020	2021	2022	2023	2024	2025	09/2026
Yeni Abone Sayısı	129.801	169.007	184.673	202.905	191.546	176.082	120.968
Mevcut Abone Sayısı	1.383.056	1.512.857	1.681.864	1.866.537	2.069.442	2.260.988	2.437.070
Toplam	**1.512.857**	**1.681.864**	**1.866.537**	**2.069.442**	**2.260.988**	**2.437.070**	**2.558.038**

Alt yapı yatırım metrajları hedeflerle uyumlu olarak tüm dağıtım şirketleri toplamında 25.448 kilometreye ulaşmıştır.

Dağıtım Hattı (km)	2020	2021	2022	2023	2024	2025	09/2026
Çelik Boru Hatları (km)	1.200	1.349	1.526	1.648	1.695	1.845	1.979
Polietilen Boru Hatları (km)	9.560	10.593	11.600	12.959	14.314	15.643	16.494
Servis Hatları (km)	3.954	4.415	4.901	5.525	6.155	6.689	6.975
Toplam (km)	**14.714**	**16.358**	**18.027**	**20.132**	**22.164**	**24.177**	**25.448**

Şirketimiz, dağıtım kapsamında olan ya da dağıtım bölgesine dahil olmak isteyen tüketicilerin gaz ve bağlantı taleplerini karşılamak için Doğal Gaz Dağıtım Şirketleri aracılığı ile malzeme ve hizmet sağlamaya yönelik çalışmalarına devam etmektedir.

ç) Şirketin doğrudan veya dolaylı bağlı ortaklıkları, iştirakleri ve pay oranlarına ilişkin bilgiler:

Şirketimizin 30.09.2026 tarihi itibarıyla bağlı ve dolaylı ortaklıkları ile iştirakleri hakkındaki bilgiler aşağıda yer almaktadır.

Bağlı Ortaklıklar ve İştirakler	Ödenmiş/Çıkarılmış Sermayesi (TL)	Şirketin Sermayedeki Payı (%)	Bağlı Ortaklığın /İştirakin Niteliği
Enerya Denizli Gaz Dağıtım A.Ş.	1.498.300.000	90,00	Doğrudan Bağlı Ortaklık
Enerya Konya Gaz Dağıtım A.Ş.	2.865.300.000	75,64	Doğrudan Bağlı Ortaklık
Enerya Ereğli Gaz Dağıtım A.Ş.	264.450.000	89,97	Doğrudan Bağlı Ortaklık
Enerya Antalya Gaz Dağıtım A.Ş.	2.218.100.000	90.00	Doğrudan Bağlı Ortaklık
Enerya Kapadokya Gaz Dağıtım A.Ş.	713.000.000	63.00	Doğrudan Bağlı Ortaklık
Enerya Aksaray Gaz Dağıtım A.Ş.	667.750.000	89,95	Doğrudan Bağlı Ortaklık
Enerya Karaman Gaz Dağıtım A.Ş.	398.600.000	90,00	Doğrudan Bağlı Ortaklık
Enerya Erzincan Gaz Dağıtım A.Ş.	586.250.000	90,00	Doğrudan Bağlı Ortaklık
Enerya Aydın Gaz Dağıtım A.Ş.	1.399.450.000	90.00	Doğrudan Bağlı Ortaklık
AHL Ahlatcı Finansal Yönetim A.Ş.	6.200.000.000	29,00	İştirak
Dünya Katılım Bankası A.Ş.	7.273.000.000	29,00	Dolaylı İştirak
Büyük Marmara Doğal Gaz ve Elektrik A.Ş.	50.000.000	49,00	İştirak
Marmara Yalova Gaz Dağıtım A.Ş.	50.000.000	49,00	Dolaylı İştirak
Marmara Çorlu Gaz Dağıtım A.Ş.	50.000.000	49,00	Dolaylı İştirak
Ahlatcı Altın İşletmeleri A.Ş.	500.000.000	100,00	Doğrudan Bağlı Ortaklık

DK Girişim Sermayesi Yatırım Ortaklığı A.Ş.	200.000.000	-	Dolaylı İştirak
DK Portföy Yönetimi A.Ş.	100.000.000	-	Dolaylı İştirak
DK Varlık Kiralama A.Ş.	250.000	-	Dolaylı İştirak
DK Yatırım Menkul Değerler A.Ş.	440.000.000	-	Dolaylı İştirak
DK Yıldız Varlık Kiralama A.Ş.	250.000		Dolaylı İştirak

Şirketimizin gaz dağıtım şirketleri konumundaki bağlı ortaklıkları 18 Nisan 2001 tarihli ve 4646 numaralı Doğalgaz Piyasası Kanunu'na göre ("Doğalgaz Kanunu") EPDK'dan dağıtım lisansı alan şehir içi dağıtım şirketi, yetki aldığı şehirde bulunan belediye veya belediye şirketini sermaye koyma şartı aramaksızın, yüzde on nispetinde dağıtım şirketine ortak olmaya davet etmekle yükümlüdür. Bu nedenle, Enerya Enerji A.Ş. ilgili bağlı ortaklıkların her sermaye artışlarında ilgili hükmü dikkate almak durumundadır.

d) Şirketin iktisap ettiği kendi paylarına ilişkin bilgiler

Şirketimizin 17 Eylül 2026 tarihli pay geri alım kapsamında, 30 Eylül 2026 tarihi itibarıyla 34.130.259 adet pay geri alınmış olup, Şirketimizin 25.12.2023, 20.03.2025, 29.08.2025 06.10.2025 ve 17.06.2026 tarihli Yönetim Kurulu kararları ile geri alınan paylarla birlikte sahip olduğu ENERY payları toplamı 402.659.038 adede ulaşmıştır. Geri alınan payların Şirket sermayesine oranı %4,4740'tır.

e) Hesap dönemi içinde yapılan özel denetime ve kamu denetimine ilişkin açıklamalar:

Bu rapor, 13.06.2013 tarihli ve 28676 sayılı Resmi Gazete'de yayınlanarak yürürlüğe giren II-14.1 sayılı "Sermaye Piyasasında Finansal Raporlamaya İlişkin Esaslar Tebliği" uyarınca düzenlenmiş olup, Şirketimizin 01.01.2026 – 30.09.2026 dönemi itibarıyla işletme faaliyetlerinin değerlendirilmesi ve yatırımcılarımıza bilgi verilmesi amacını taşımaktadır. Şirketimizin konsolide finansal tabloları, Türkiye Finansal Raporlama Standartlarına ("TFRS") uygun olarak hazırlanmıştır.

f) Şirket aleyhine açılan ve şirketin mali durumunu ve faaliyetlerini etkileyecek nitelikteki davalar:

30 Eylül 2026 tarihi itibarıyla 4.741.031 TL dava karşılığı bulunmaktadır.

g) Mevzuat hükümlerine aykırı uygulamalar nedeniyle Şirket ve Yönetim Organı Üyeleri hakkında idari ve adli yaptırımlar:

Bulunmamaktadır.

ğ) Dönem içerisinde olağanüstü genel kurul toplantısı yapılmışsa, toplantının tarihi, toplantıda alınan kararlar ve buna ilişkin yapılan işlemler de dâhil olmak üzere olağanüstü genel kurula ilişkin bilgiler:

Şirketimizde ilgili dönem içerisinde Olağanüstü Genel Kurul toplantısı yapılmamıştır.

h) Olağan Genel Kurul Toplantısına ilişkin bilgiler

Şirketimizin 2025 yılı Olağan Genel Kurul Toplantısı 17 Haziran 2026 (Çarşamba) günü, saat 11:00'de Yeşilvadi Sokak No:3 Kat:4 İçerenköy-Ataşehir/İSTANBUL adresinde, Türkiye Ticaret Sicili Gazetesi'nin 22.05.2026 tarihli ve 11588 sayılı nüshasının 986., 987. ve 988. sayfalarında, Şirketin kurumsal internet sitesinde (www.enerya.com.tr),

Kamuyu Aydınlatma Platformu'nda (KAP) (www.kap.org.tr) ve Merkezi Kayıt Kuruluşu (MKK)'nun Elektronik Genel Kurul Sistemi'nde (e-GKS) yayımlanan ilanlar kapsamında gerçekleştirilmiştir. Genel Kurul toplantı tutanağı ve hazır bulunanlar listesi Kamuyu Aydınlatma Plaformu'nda (https://www.kap.org.tr/tr/Bildirim/1618133) ve www.enerya.com.tr kurumsal internet sitemizde yayımlanmıştır. Olağan genel kurul toplantısı kararları, 31.07.2026 tarihinde tescil edilmiş olup, anılan kararlar 03.08.2026 tarihli ve 11635 sayılı Türkiye Ticaret Sicili Gazetesi'nde yayımlanmıştır.

ı) Şirketin yıl içinde yapmış olduğu bağış ve yardımlar ile sosyal sorumluluk projeleri çerçevesinde yapılan harcamalara ilişkin bilgiler:

İlgili dönem içerisinde toplam 24.279 TL bağış ve yardım yapılmıştır.

i) Şirketler topluluğuna bağlı bir şirketse; hâkim şirketle, hâkim şirkete bağlı bir şirketle, hâkim şirketin yönlendirmesiyle onun ya da ona bağlı bir şirketin yararına yaptığı hukuki işlemler ve geçmiş faaliyet yılında hâkim şirketin ya da ona bağlı bir şirketin yararına alınan veya alınmasından kaçınılan tüm diğer önlemler:

Şirketimiz, Ahlatcı Holding A.Ş. şirketler topluluğuna bağlı bir şirkettir. İlgili dönem içerisinde Ahlatcı Holding A.Ş. ve bağlı şirketleri ile Ahlatcı Holding A.Ş.'nin yönlendirmesiyle Ahlatcı Holding A.Ş. ya da bağlı bir şirketinin yararına yapılan hukuki bir işlem bulunmamaktadır. Geçmiş faaliyet yılında Ahlatcı Holding A.Ş. ve bağlı iştirakleri yararına alınan veya alınmasından kaçınılan önlemler bulunmamaktadır.

j) Şirketler topluluğuna bağlı bir şirketse; (ı) bendinde bahsedilen hukuki işlemin yapıldığı veya önlemin alındığı veyahut alınmasından kaçınıldığı anda kendilerince bilinen hal ve şartlara göre, her bir hukuki işlemde uygun bir karşı edim sağlanıp sağlanmadığı ve alınan veya alınmasından kaçınılan önlemin şirketi zarara uğratıp uğratmadığı, şirket zarara uğramışsa bunun denkleştirilip denkleştirilmediği:

Şirketimiz Ahlatcı Holding A.Ş. ve grup şirketleri ile yapılan işlemler nedeniyle herhangi bir zarara uğratılmamıştır.

k) İşletmenin finansman kaynakları ve varsa çıkarılmış bulunan sermaye piyasası araçlarının niteliği ve tutarı:

Şirketimiz Türk Lirası ve Euro cinsinden aldığı banka kredilerinin yanı sıra, halka arzdan elden edilen gelir ile finansman kaynağı yaratmıştır.

l) Esas sözleşmede yapılan değişiklikler ve nedenleri

Şirketimiz Esas Sözleşmesi'nin "Sermaye" başlıklı 6. maddesinde belirtilmiş olan 600.000.000 TL kayıtlı sermaye tavanının, T.C. Sermaye Piyasası Kurulu'nun II-18.1. sayılı Kayıtlı Sermaye Sistemi Tebliği'nde yer alan esaslar kapsamında ve 11.05.2026 tarih E-29833736-110.04.04-91069 sayılı izni ve T.C. Ticaret Bakanlığı 15.05.2026 tarih E-67300147-431.99-00122185176 sayılı kararı ile 2026-2030 yıllarını kapsayacak şekilde 5 yıl için 600.000.000 TL'den 25.000.000.000 TL'ye çıkarılması, söz konusu kayıtlı sermaye tavanı artırımı ile ilgili olarak Şirket Esas Sözleşmesinin "Sermaye" başlıklı 6. maddesinin tadili 31.07.2026 tarihinde İstanbul Ticaret Sicil Müdürlüğü tarafından tescil edilmiş olup, 03.08.2026 tarih ve 11635 sayılı Türkiye Ticaret Sicili Gazetesinde ilan edilmiştir. Esas sözleşmede yapılan söz konusu değişiklik Şirketimizin 17.06.2026 tarihli olağan genel kurul toplantısında kabul edilmiştir.

5. FİNANSAL DURUM

Doğal Gaz Dağıtım Şirketlerimiz, bulundukları bölgede yapmış oldukları doğal gaz dağıtım faaliyetlerine bağlı olarak 18 Nisan 2001 tarihli ve 4646 sayılı Doğal Gaz Kanunu'nun yanında EPDK'nın yayımlanmış olduğu yönetmelik ve tebliğlere bağlıdır. Doğal gaz dağıtım şirketlerinin sattıkları her birim gazdan elde ettikleri gelir "Sistem Kullanım Bedeli (SKB)" ya da "Tarife" olarak adlandırılır. EPDK'nın 7139 sayılı ve 30 Haziran 2017 tarihli Kurul Kararı ile "Tarife Usul ve Esasları" belirlenmiştir.

Sistem Kullanım Bedeli'nin iki ay öncesinin TÜFE değişim oranı ile değerlenerek güncelleneceği açıklanmıştır. EPDK, doğal gaz dağıtım şirketlerinin perakende satış tarifelerine ilişkin üçüncü tarife uygulama dönemini 1 Ocak 2022 (dahil) – 31 Aralık 2026 (dahil) olmak üzere 5 yıl olarak belirlemiştir.

EPDK'nın 11048 sayılı ve 30 Haziran 2022 tarihli Kurul Kararı ile "Enerji Piyasası Düzenleme Kurulu'nun aynı tarihli toplantısında; doğal gaz dağıtım şirketlerinin uygulayacakları sistem kullanım bedellerinin hesaplanmasında, üçüncü tarife uygulama dönemi için reel makul getiri oranının %13,25 (vergi öncesi), düzeltilmiş reel makul getiri oranının %12,427 (vergi öncesi) olarak dikkate alınmasına" karar verildiği açıklanmıştır.

Enerya Enerji A.Ş.'nin Türkiye Finansal Raporlama Standartlarına (TFRS) göre hazırlanan 30.09.2026 tarihi itibarıyla bilançosu ve gelir tablosu karşılaştırmalı olarak ekte sunulmaktadır.

Şirketimizin aktif büyüklüğü 31.12.2025 itibarıyla 131.681.994.632 TL, 30.09.2026 itibarıyla 128.033.948.891 TL olarak gerçekleşmiştir.

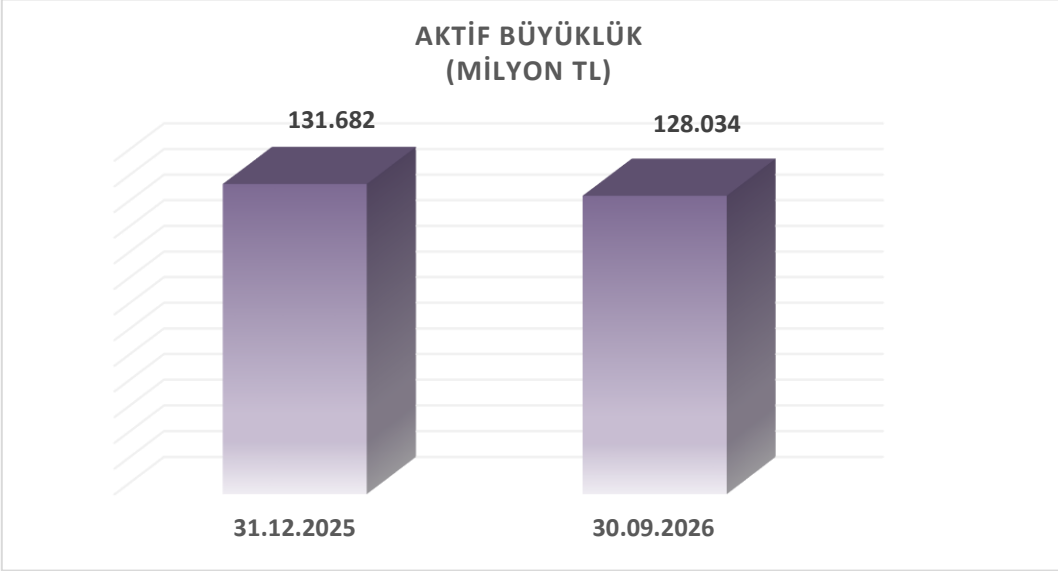

Şirketimizin özkaynakları 31.12.2025 itibarıyla 80.512.383.866 TL olarak gerçekleşmiş olup, 30.09.2026 itibarıyla 86.269.515.718 TL'ye yükselmiştir.

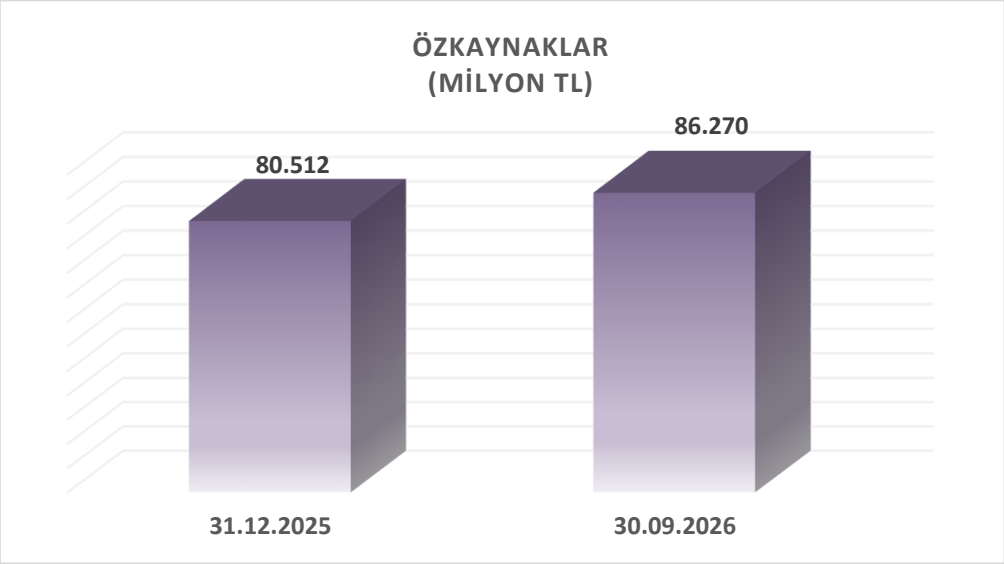

Şirketimizin hasılatı 2025 yılının 9 aylık döneminde 28.235.767.146 TL olup, 2026 yılının 9 aylık döneminde ise doğal gaz satış fiyatının 2025 yılının aynı dönemine göre artış göstermesi nedeniyle 34.418.864.990 TL olarak gerçekleşmiştir.

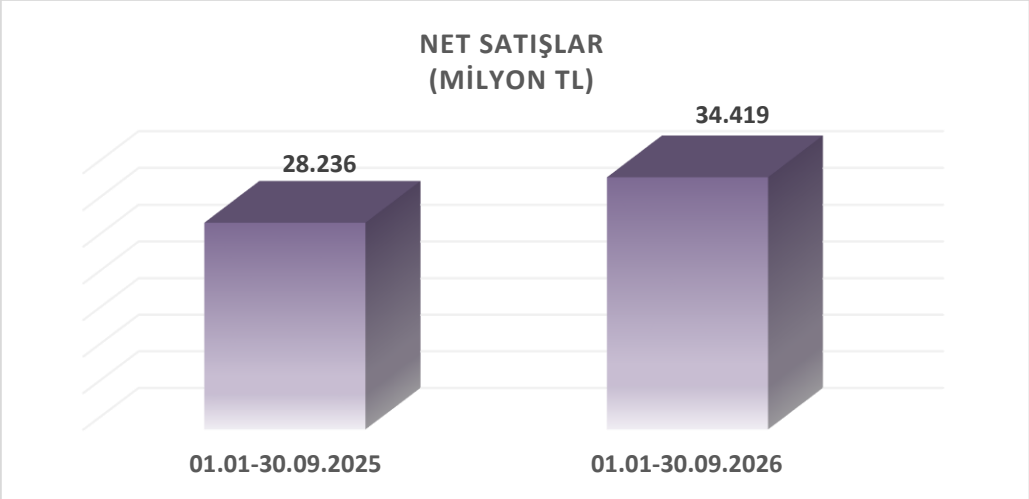

Şirketimizin dönem karı 2025 yılının 9 aylık döneminde 6.439.917.128 TL olarak gerçekleşmiş olup, 2026 yılının 9 aylık döneminde 7.001.623.916 TL olarak gerçekleşmiştir. EPDK mevzuatı gereği yapılan ve nakit çıkışı gerektirmeyen güvence bedeli güncelleme tutarı hariç tutulduğunda TFRS'ye göre 2026 yılının 9 aylık döneminde 8.769.930.156 TL tutarında dönem karı hesaplanmaktadır.

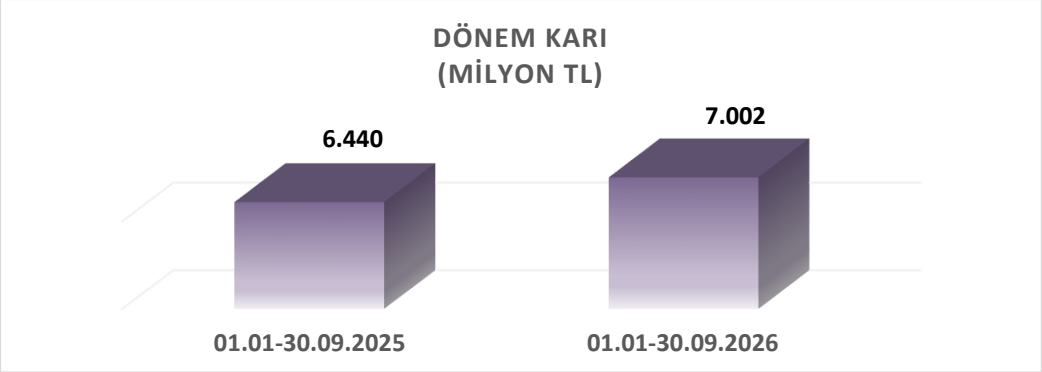

Aşağıdaki tabloda yer verildiği üzere, 2026 yılının 9 aylık döneminde güvence bedellerinin değerleme tutarı 1.768.306.240 TL olarak gerçekleşmiştir. Güvence bedelleri, dağıtım şirketlerinin alacaklarını garanti altına alabilmek amacıyla, müşterilerden sözleşmenin imzalanması sırasında bir defaya mahsus olmak üzere alınan bedellerdir. Güvence bedelinin abonelerden alındığı tarihten 2 ay önceki TÜFE ile raporlama tarihinden 2 ay önceki TÜFE değeri arasındaki fark kadar değerleme tutarı hesaplanmaktadır. Söz konusu değerleme gideri fiilen gerçekleşen bir gider olmayıp, herhangi bir nakit çıkışı gerektirmemekte ve bütün aboneliklerin feshedilmesi varsayımı altında ödenecek değerlenmiş tutarı göstermektedir.

GELİR TABLOSU	30 Eylül 2025	30 Eylül 2026
Hasılat	28.235.767.146	34.418.864.990
Satışların maliyeti (-)	(24.625.428.036)	(29.506.112.442)
Brüt kar	**3.610.339.110**	**4.912.752.548**
Genel yönetim giderleri (-)	(807.122.596)	(888.584.990)
Pazarlama giderleri (-)	(20.976.571)	(7.437.465)
Esas faaliyetlerden diğer gelirler	2.452.085.858	1.208.212.480
Esas faaliyetlerden diğer giderler (-)	(48.585.202)	(42.813.920)
Esas faaliyet karı	**5.185.740.599**	**5.182.128.653**
Yatırım faaliyetlerinden gelirler	34.854.590	8.110.473
Yatırım faaliyetlerinden giderler (-)	(5.728.397)	(3.467.695)
Özkaynak yöntemiyle değerlenen yatırımların karlarından (zararlarından) paylar	371.232.686	1.260.314.451
Finansman geliri/(gideri) öncesi faaliyet karı	**5.586.099.478**	**6.447.085.882**
Finansman gelirleri	417.677.472	1.111.520.758
Finansman giderleri (-)	(1.616.445.779)	(678.777.733)
Net parasal kayıp kazanç	(765.770.009)	(2.271.376.155)
VERGİ ÖNCESİ KAR / (ZARAR)	**3.621.561.162**	**4.608.452.752**
Güvence Bedeli Enflasyon Değerleme Gideri	**1.834.497.053**	**1.768.306.240**
Güvence Bedeli Enflasyon Değerleme Gideri Hariç VERGİ ÖNCESİ KAR	**5.456.058.215**	**6.376.758.992**
Sürdürülen faaliyetler vergi geliri / (gideri)	**2.818.355.966**	**2.393.171.164**
Dönem vergi gideri (-)	(1.235.295.633)	(1.416.610.939)
Ertelenmiş vergi geliri	4.053.651.599	3.809.782.103
Güvence Bedeli Enflasyon Değerleme Gideri Hariç DÖNEM KARI	**8.274.414.181**	**8.769.930.156**
Güvence Bedeli Enflasyon Değerleme Gideri Dahil DÖNEM KARI	**6.439.917.128**	**7.001.623.916**

b) Şirketin sermayesinin karşılıksız kalıp kalmadığına veya borca batık olup olmadığına ilişkin tespit ve yönetim organı değerlendirmeleri:

6102 sayılı Türk Ticaret Kanunu'nun 376. maddesi uyarınca, Şirket'in sermaye ile kanuni yedek akçeler toplamının yarısının zarar sebebiyle karşılıksız kalması gibi bir durum olmadığı için Kanunda belirtilen kriterleri yerine getirdiğinden, Şirket'in borca batıklık durumu söz konusu değildir.

c) Varsa Şirketin finansal yapısını iyileştirmek için alınması düşünülen önlemler:

Şirket'in finansal ve sermaye yapısı güçlü olduğu için finansal yapısını iyileştirmek için 6102 sayılı Türk Ticaret Kanunu, 6362 sayılı Sermaye Piyasası Kanunu ve ilgili mevzuat uyarınca alınması planlanan herhangi bir önlem bulunmamaktadır.

ç) Kâr payı dağıtım politikasına ilişkin bilgiler ve kar dağıtımı yapılmayacaksa gerekçesi ile dağıtılmayan karın nasıl kullanılacağına ilişkin öneri:

Şirket kâr dağıtım politikası 6102 sayılı Türk Ticaret Kanunu, 6362 sayılı Sermaye Piyasası Kanunu, sermaye piyasası mevzuatı ve diğer ilgili mevzuat ve düzenlemeler ile Esas Sözleşmenin "Kârın Tespiti ve Dağıtımı" başlıklı 13. maddesi çerçevesinde hazırlanmış olup, pay sahipleri başta olmak üzere tüm menfaat sahiplerine Şirket internet sitesi www.enerya.com.tr ve Kamuyu Aydınlatma Platformu üzerinden duyurulmaktadır.

Kâr Payı Dağıtım Kararı

Şirketimizin 17 Haziran 2026 tarihinde gerçekleşen olağan genel kurul toplantısında alınan karar kapsamında pay sahiplerine 1 TL nominal değerli beher pay için net 0,0141666 TL nakit kâr payına tekabül eden brüt 150.000.000 TL (Yüz elli milyon Türk Lirası) tutarında kâr payı dağıtılmasına; kar payı ödeme tarihinin 25 Ağustos 2026 olarak belirlenmesine oy birliği ile karar verilmiştir. Kâr payı ödemeleri 25 Ağustos 2026 tarihinde gerçekleştirilmiştir.

6. DİĞER HUSUSLAR

a) Bilanço tarihinden sonra meydana gelen ve ortakların, alacaklıların ve diğer kişi ve kuruluşların haklarını etkileyecek nitelikteki olaylar

Pay Geri Alımı

Şirketimizin 17 Eylül 2026 tarihinde başlatmış olduğu pay geri alım programı kapsamında 5 Kasım 2026 tarihi itibarıyla 58.409.886 adet pay geri alınmıştır. Şirketimizin 25.12.2023, 20.03.2025, 29.08.2025 06.10.2025 ve 17.09.2026 tarihli Yönetim Kurulu kararları ile geri alınan paylarla birlikte sahip olduğu ENERY payları toplamı 426.938.665 adede ulaşmıştır. Şirket sermayesine oranı %4,7438'dir.

İştirak Şirketi Şube Açılışları

Sermayesine %29 oranında iştirak edilen AHL Ahlatcı Finansal Yönetim'in bağlı ortaklığı Dünya Katılım Bankası'nın şubeleşme hedefleri doğrultusunda mevcut şubelerine ilave olarak İstanbul/Beylikdüzü ve İzmir şubeleri faaliyete geçmiş olup, toplam şube sayısı 30'a ulaşmıştır.

Bağlı Ortaklığımız Ahlatcı Altın İşletmeleri A.Ş. Hakkında

Ahlatcı Altın İşletmeleri tarafından Kütahya ili Simav ilçesi sınırları içerisinde yer alan 202500390 ve 202500391 numaralı ruhsat sahalarına ilişkin olarak, söz konusu ruhsat sahalarında sondajlı arama faaliyetlerine başlandığı hususu 06.10.2026 tarihinde Şirketimize bildirilmiştir.

İştirakimiz Dünya Katılım Bankası Anonim Şirketi Paylarının Halka Arzı Amacıyla Yapılan Esas Sözleşme Değişikliğine Onay Verilmesi Hakkında

Şirketimizin %29 oranında iştiraki konumunda olan AHL Ahlatcı Finansal Yönetim'in %99,94 oranında pay sahibi olduğu Dünya Katılım Bankası tarafından Banka paylarının halka arz edilmesine ve söz konusu payların Borsa İstanbul A.Ş.'ye kote edilmesine izin verilmesi amacını teminen Banka esas sözleşmesinin Sermaye Piyasası Kanunu ve ilgili mevzuat hükümlerine uygun hale getirilmesi ve kayıtlı sermaye sistemine geçilmesi amacıyla Sermaye Piyasası Kurulu'na başvuruda bulunulmasına karar verildiği hususu Kamuyu Aydınlatma Platformu'nda 06.07.2026 tarihli açıklamamız ile duyurulmuştu.

Anılan başvuruya ilişkin olarak, Sermaye Piyasası Kurulu tarafından Dünya Katılım Bankası'nın kayıtlı sermaye sistemine geçiş ve halka açılma amaçlı esas sözleşme değişikliği başvurusunun olumlu karşılanmasına karar verildiği hususu 23.10.2026 tarihinde Şirketimize bildirilmiştir.

b) İlişkili taraf işlemleri ve bakiyelerine ilişkin bilgi

Şirketimizin ilişkili taraflar ile gerçekleştirilen işlemlerine ait bilgiler 1 Ocak 2026 – 30 Eylül 2026 hesap dönemine ait bağımsız denetçi raporunun “Not 26 - İlişkili Taraf Açıklamaları” dipnotunda yer almaktadır.

c) Yönetim Kurulunun paylaşımını gerekli gördüğü ek bilgiler

Mevcut değildir.

Bu Rapor, Gümrük ve Ticaret Bakanlığı Tarafından 28 Ağustos 2012 Tarih ve 28395 Sayılı Resmi Gazete'de Yayınlanan ''Şirketlerin Faaliyet Raporunun Asgari İçeriğinin Belirlenmesi Hakkında Yönetmelik'' hükümleri ile Sermaye Piyasası Kurulu'nun "Sermaye Piyasasında Finansal Raporlamaya İlişkin Esaslar Tebliği"nin hükümlerine uygun olarak hazırlanmış olup aşağıda isimleri yazılı olan şirketin yönetim kurulu üyeleri tarafından imzalanarak onaylanmıştır.

Ahmet AHLATCI **Yönetim Kurulu Başkanı**	**Ahmet Emin AHLATCI** **Yönetim Kurulu Başkan Yrd.**	**Ateş AHLATCI** **Yönetim Kurulu Üyesi**
Kasım KAHRAMAN **Yönetim Kurulu Üyesi**	**Tuncay KARAHAN** **Yönetim Kurulu Üyesi**	**Ramazan TUNÇ** **Yönetim Kurulu Üyesi**
Ali İhsan SILKIM **Yönetim Kurulu Üyesi**	**Özden KOÇ** **Yönetim Kurulu Üyesi**	

BİLANÇO VE GELİR TABLOSU

	Dipnot Referansı	Cari Dönem Bağımsız Denetimden Geçmemiş 30 Eylül 2026	Geçmiş Dönem Bağımsız Denetimden Geçmiş 31 Aralık 2025
VARLIKLAR			
DÖNEN VARLIKLAR		**8.467.778.258**	**16.472.607.681**
Nakit ve nakit benzerleri	3	5.735.567.620	7.542.486.085
Ticari alacaklar		1.880.047.165	7.033.783.849
- İlişkili taraflardan ticari alacaklar	*5, 26*	*111.333.131*	*126.380.569*
- İlişkili olmayan taraflardan ticari alacaklar	*5*	*1.768.714.034*	*6.907.403.280*
Diğer alacaklar		9.212.338	513.631.613
- İlişkili taraflardan diğer alacaklar	*6, 26*	-	*502.062.100*
- İlişkili olmayan taraflardan diğer alacaklar	*6*	*9.212.338*	*11.569.513*
Stoklar	7	312.950.069	303.592.271
Peşin ödenmiş giderler	8	102.809.670	139.193.357
Cari dönem vergisiyle ilgili varlıklar	16	887.928	1.962.424
Diğer dönen varlıklar	16	426.303.468	937.958.082
DURAN VARLIKLAR		**119.566.170.633**	**115.209.386.951**
Diğer alacaklar		3.210.003.133	1.999.799.556
- İlişkili taraflardan diğer alacaklar	6, 26	*3.206.982.917*	*1.998.067.405*
- İlişkili olmayan taraflardan diğer alacaklar	6	*3.020.216*	*1.732.151*
Özkaynak Yöntemiyle Değerlenen Yatırımlar	12	7.973.843.928	6.674.861.247
Maddi duran varlıklar	9	105.447.658.330	103.359.844.055
Kullanım hakkı varlıkları	10	311.599.503	301.772.379
Maddi olmayan duran varlıklar		1.770.824.744	1.805.285.581
- Diğer maddi olmayan duran varlıklar	*11*	*1.770.824.744*	*1.805.285.581*
Ertelenmiş vergi varlığı	25	852.240.995	1.067.824.133
TOPLAM VARLIKLAR		**128.033.948.891**	**131.681.994.632**

	Dipnot Referansı	Cari Dönem Bağımsız Denetimden Geçmemiş 30 Eylül 2026	Geçmiş Dönem Bağımsız Denetimden Geçmiş 31 Aralık 2025
KAYNAKLAR			
KISA VADELİ YÜKÜMLÜLÜKLER		**20.517.557.344**	**26.114.726.165**
Kısa vadeli borçlanmalar		2.637.446.044	4.434.346.041
-İlişkili olmayan taraflardan kısa vadeli borçlanmalar		2.637.446.044	4.434.346.041
- Banka kredileri	*4*	*2.637.446.044*	*4.434.346.041*
Uzun vadeli borçlanmaların kısa vadeli kısımları	4	99.517.262	83.939.339
-İlişkili olmayan taraflardan kısa vadeli borçlanmalar		99.517.262	83.939.339
- Banka kredileri	4	*3.586.999*	*9.172.635*
- Kiralama işlemlerinden borçlar	*4*	*95.930.263*	*74.766.704*
Ticari borçlar		2.852.247.581	6.893.866.900
- İlişkili taraflara ticari borçlar	5, 26	*62.657.223*	*51.717.357*
-İlişkili olmayan taraflara ticari borçlar	*5*	*2.789.590.358*	*6.842.149.543*
Çalışanlara sağlanan faydalar kapsamında borçlar	15	159.452.309	251.383.226
Diğer borçlar		12.129.465.573	12.021.270.225
- İlişkili taraflara diğer borçlar	*6, 26*	*2.328.313*	*43.467.020*
- İlişkili olmayan taraflara diğer borçlar	*6*	*12.127.137.260*	*11.977.803.205*
Ertelenmiş gelirler	8	1.522.709.819	1.372.530.214
Dönem karı vergi yükümlülüğü	25	1.002.786.664	947.139.726
Kısa vadeli karşılıklar		113.932.092	110.250.494
- Çalışanlara sağlanan faydalara ilişkin kısa vadeli karşılıklar	*15*	*109.191.061*	*91.534.626*
- Diğer kısa vadeli karşılıklar	*13*	*4.741.031*	*18.715.868*
UZUN VADELİ YÜKÜMLÜLÜKLER		**21.246.875.829**	**25.054.884.601**
Uzun vadeli borçlanmalar		190.977.011	193.448.948
- İlişkili Olmayan Taraflara Uzun Vadeli Borçlanmalar	4	190.977.011	193.448.948
- Banka kredileri	*4*	*14.651.267*	-
- Kiralama işlemlerinden borçlar	*4*	*176.325.744*	*193.448.948*
Diğer borçlar		2.842.403	3.533.062
- İlişkili olmayan taraflara diğer borçlar	*6*	*2.842.403*	*3.533.062*
Ertelenmiş gelirler	8	11.844.282.952	11.654.215.212
Uzun vadeli karşılıklar		261.924.531	237.214.191
- Çalışanlara sağlanan faydalara ilişkin karşılıklar	*15*	*261.924.531*	*237.214.191*
Ertelenmiş vergi yükümlülüğü	25	8.946.848.932	12.966.473.188
ÖZKAYNAKLAR		**86.269.515.718**	**80.512.383.866**
Ana ortaklığa ait özkaynaklar		**69.706.914.909**	**64.805.212.279**
Ödenmiş sermaye	17	9.000.000.000	9.000.000.000
Sermaye düzeltme farkları	17	4.728.293.467	4.728.293.467
Geri alınmış paylar (-)	17	(3.508.824.245)	(2.448.270.131)
Paylara ilişkin primler		1.898.393.255	1.898.393.255
Kardan ayrılan kısıtlanmış yedekler	17	3.666.673.943	2.590.246.374
Kar veya zararda yeniden sınıflandırılmayacak birikmiş diğer kapsamlı gelirler ve giderler	24	38.103.243.501	38.086.020.548
-Tanımlanmış fayda planları yeniden ölçüm kazançları	*24*	*(56.090.536)*	*(73.313.489)*
-Yeniden değerleme ve ölçüm kazançları	*24*	*38.159.334.037*	*38.159.334.037*
Geçmiş yıllar karları/zararları		9.764.436.197	5.114.299.383
Net dönem karı		6.054.698.791	5.836.229.383
Kontrol gücü olmayan paylar		**16.562.600.809**	**15.707.171.587**
TOPLAM YÜKÜMLÜLÜKLER VE ÖZKAYNAKLAR		**128.033.948.891**	**131.681.994.632**

	Dipnot Referansı	Cari Dönem Bağımsız Denetimden Geçmemiş 1 Ocak - 30 Eylül 2026	Cari Dönem Bağımsız Denetimden Geçmemiş 1 Temmuz - 30 Eylül 2026	Geçmiş Dönem Bağımsız Denetimden Geçmemiş 1 Ocak - 30 Eylül 2025	Geçmiş Dönem Bağımsız Denetimden Geçmemiş 1 Temmuz - 30 Eylül 2025
KAR VEYA ZARAR KISMI					
Hasılat	18	34.418.864.990	5.474.020.750	28.235.767.146	4.221.327.929
Satışların maliyeti (-)	18	(29.506.112.442)	(4.908.236.404)	(24.625.428.036)	(4.118.542.185)
Brüt kar		**4.912.752.548**	**565.784.346**	**3.610.339.110**	**102.785.744**
Genel yönetim giderleri (-)	19	(888.584.990)	(278.520.035)	(807.122.596)	(200.256.804)
Pazarlama giderleri (-)	19	(7.437.465)	(2.120.400)	(20.976.571)	(1.272.978)
Esas faaliyetlerden diğer gelirler	21	1.208.212.480	244.113.738	2.452.085.858	627.700.831
Esas faaliyetlerden diğer giderler (-)	21	(42.813.920)	(13.824.324)	(48.585.202)	(15.262.843)
Esas faaliyet karı		**5.182.128.653**	**515.433.325**	**5.185.740.599**	**513.693.950**
Yatırım faaliyetlerinden gelirler	23	8.110.473	4.316.522	34.854.590	32.128.543
Yatırım faaliyetlerinden giderler (-)	23	(3.467.695)	(3.232.608)	(5.728.397)	(5.709.284)
Özkaynak yöntemiyle değerlenen yatırımların karlarından (zararlarından) paylar	12	1.260.314.451	40.351.500	371.232.686	296.870.600
Finansman geliri/(gideri) öncesi faaliyet karı		**6.447.085.882**	**556.868.739**	**5.586.099.478**	**836.983.809**
Finansman gelirleri	22	1.111.520.758	332.682.596	417.677.472	202.395.004
Finansman giderleri (-)	22	(678.777.733)	(253.595.901)	(1.616.445.779)	(298.707.745)
Net parasal pozisyon kayıp / (kazanç)	28	(2.271.376.155)	(260.769.931)	(765.770.009)	(259.174.154)
VERGİ ÖNCESİ KAR		**4.608.452.752**	**375.185.503**	**3.621.561.162**	**481.496.914**
Sürdürülen faaliyetler vergi geliri / (gideri)	25	**2.393.171.164**	**1.679.181.397**	**2.818.355.966**	**869.951.101**
Dönem vergi gideri (-)	25	(1.416.610.939)	(161.818.910)	(1.235.295.633)	(237.777.108)
Ertelenmiş vergi geliri / gideri	25	3.809.782.103	1.841.000.307	4.053.651.599	1.107.728.209
DÖNEM KARI		**7.001.623.916**	**2.054.366.900**	**6.439.917.128**	**1.351.448.015**
Dönem karı dağılımı		**7.001.623.916**	**2.054.366.900**	**6.439.917.128**	**1.351.448.015**
Kontrol gücü olmayan paylar		946.925.125	589.330.045	790.523.741	185.014.946
Ana ortaklık payları		6.054.698.791	1.465.036.855	5.649.393.387	1.166.433.069
DİĞER KAPSAMLI GELİR KISMI					
Kar veya zararda yeniden sınıflandırılmayacaklar		**22.963.938**	**(9.698.930)**	**24.928.486.925**	**(9.535.312)**
Tanımlanmış fayda planları yeniden ölçüm kazançları/(kayıpları)	15	22.963.938	(9.698.930)	3.073.390	(9.535.312)
Maddi duran varlıklar yeniden değerleme artışları		-	-	24.925.413.535	-
Kar veya zararda yeniden sınıflandırılmayacaklar diğer kapsamlı gelire ilişkin vergiler		**(5.740.985)**	**2.424.733**	**(6.232.121.731)**	**2.383.828**
Tanımlanmış fayda planları yeniden ölçüm kazançları/(kayıpları) vergi etkisi		(5.740.985)	2.424.733	(768.348)	2.383.828
Maddi duran varlıklar yeniden değerleme artışları vergi etkisi		-	-	(6.231.353.383)	-
Diğer kapsamlı gelir / (gider)		**17.222.953**	**(7.274.197)**	**18.696.365.194**	**(7.151.484)**
TOPLAM KAPSAMLI GELİR		**7.018.846.869**	**2.047.092.703**	**25.136.282.322**	**1.344.296.531**
Toplam kapsamlı gelirin/(giderin) dağılımı					
Kontrol gücü olmayan paylar		946.925.125	589.330.045	4.007.103.567	(57.269.389)
Ana ortaklık payları		6.071.921.744	1.457.762.658	21.129.178.755	1.401.565.920
		7.018.846.869	**2.047.092.703**	**25.136.282.322**	**1.344.296.531**

www.enerya.com.tr

ENERYA ENERJİ A.Ş.

İçerenköy Mah. Yeşilvadi Sok. No: 3

Ataşehir, İSTANBUL

+90 (216) 665 13 00

yatirimciiliskileri@enerya.com.tr